

Conselleria de Territori i Habitatge

DECRET 21/2007, de 16 de febrer, del Consell, de declaració del Parc Natural de Chera-Sot de Chera. [2007/2192]

Els municipis de Chera, Sot de Chera i el seu entorn són un espai natural emblemàtic per a la Comunitat Valenciana. Amb la finalitat de promoure-hi una ordenació i gestió del territori i els recursos naturals basada en la conservació, la millora i l'ús racional dels valors ambientals i culturals, es va iniciar el procediment d'elaboració i aprovació del Pla d'Ordenació dels Recursos Naturals (PORN) de Chera-Sot de Chera mitjançant l'Ordre de 24 de novembre del 2005, del conseller de Territori i Habitatge.

El Pla d'Ordenació dels Recursos Naturals (PORN) de Chera-Sot de Chera aprovat pel Decret 10/2007, de 19 de gener, del Consell, va establir el règim de protecció i ordenació d'usos necessaris per a garantir la conservació dels seus valors, que afecta una superfície de 6.451,17 hectàrees en els termes municipals de Chera i Sot de Chera.

L'àmbit territorial del PORN de Chera-Sot de Chera, pels seus rellevants valors ambientals, paisatgístics i culturals no solament per ser la seu del primer Parc Geològic de la Comunitat Valenciana (Parc Geològic de Chera), sinó també per estar inclòs en el LIC serra del Negrete, així com per les seues potencialitats d'ús públic en relació amb l'estudi, l'ensenyament i el gaudi ordenat del medi natural, reuneix mèrits objectius indiscutibles per a l'habilitació d'una de les figures jurídiques de protecció d'espais naturals previstes en la Llei 11/1994, de 27 de desembre, de la Generalitat, d'espais naturals protegits de la Comunitat Valenciana.

El muntanyisme és una activitat tradicional a la zona de Buseo i les seues muntanyes, amb una presència activa de muntanyencs i clubs que han recorregut les seues sendes, han acampat en els seus valls i escalats els seus cims. Aquest tipus d'esports en la naturalesa són activitats de temps lliure que s'integren de forma ordenada als paisatges de Chera i Sot de Chera, i que són motor del desenvolupament sostenible, com una opció vàlida i respectuosa d'acostament a la naturalesa i els seus habitants.

De fet l'esmentat PORN de Chera-Sot de Chera proposa expressament la tramitació i la declaració d'un parc natural en l'àmbit territorial objecte d'aquest Decret, coincident en el Pla d'Ordenació dels Recursos Naturals (PORN) de Chera-Sot de Chera amb la categoria d'ordenació denominada "Zona de Protecció". Aquest àmbit té la mateixa extensió de 6.451,17 hectàrees en els termes municipals de Chera i Sot de Chera.

En la introducció a l'ordenament jurídic autonòmic valencià de la competència exclusiva en espais naturals, segons l'article 49.1.10a de l'Estatut d'Autonomia de la Comunitat Valenciana i la resta de disposicions concordants, la Llei 11/1994, de 27 de desembre, de la Generalitat, d'espais naturals protegits de la Comunitat Valenciana, estableix la figura del parc natural com la indicada per a la protecció d'espais naturals valuosos en forma compatible amb l'ús sostenible dels recursos naturals en els sectors forestal, ramader, cinegètic, agrícola i de serveis, com també amb l'exercici d'una important funció social en l'estudi, l'ensenyament i el gaudi ordenat dels valors ambientals i culturals.

La figura de parc natural és també adequada per a la gestió d'aquells espais naturals que, com en el cas de Chera-Sot de Chera, es caracteritzen per uns valors ambientals i paisatgístics que s'han configurat històricament en estreta interacció amb l'activitat humana del medi rural.

Per tot això, i com s'han consultat per mitjà d'audiència tots els sectors implicats en la declaració d'aquest espai natural, i acomplits els tràmits procedimentals previstos en l'article 49 bis de la Llei de Govern Valencià, a proposta del conseller de Territori i Habitatge, conforme amb el Consell Jurídic Consultiu de la Comunitat Valenciana i amb la deliberació prèvia del Consell, en la reunió del dia 16 de febrer de 2007,

DECRET

Article 1. Objecte i fins

1. L'objecte d'aquest Decret és la declaració del Parc Natural de Chera-Sot de Chera, i s'estableix per a aquest un règim especial de pro-

Conselleria de Territorio y Vivienda

DECRETO 21/2007, de 16 de febrero, del Consell, de declaración del Parque Natural de Chera-Sot de Chera. [2007/2192]

Los municipios de Chera, Sot de Chera y su entorno son un espacio natural emblemático para la Comunitat Valenciana. Con la finalidad de promover en éste una ordenación y gestión del territorio y los recursos naturales basada en la conservación, la mejora y el uso racional de los valores ambientales y culturales, se inició el procedimiento de elaboración y aprobación del Plan de Ordenación de los Recursos Naturales (PORN) de Chera-Sot de Chera mediante Orden de 24 de noviembre de 2005, del conseller de Territorio y Vivienda.

El Plan de Ordenación de los Recursos Naturales (PORN) de Chera-Sot de Chera aprobado mediante el Decreto 10/2007, de 19 de enero, del Consell, estableció el régimen de protección y ordenación de usos necesario para garantizar la conservación de sus valores, afectando a una superficie de 6.451,17 hectáreas en los términos municipales de Chera y Sot de Chera.

El ámbito territorial del PORN de Chera-Sot de Chera, por sus relevantes valores medioambientales, paisajísticos y culturales no solo por ser la sede del primer Parque Geológico de la Comunitat Valenciana (Parque Geológico de Chera), sino también por estar incluido en el LIC "Sierra Negrete", así como por sus potencialidades de uso público en relación con el estudio, la enseñanza y el disfrute ordenado del medio natural, reúne méritos objetivos indiscutibles para la habilitación de una de las figuras jurídicas de protección de espacios naturales previstas en la Ley 11/1994, de 27 de diciembre, de la Generalitat, de Espacios Naturales Protegidos de la Comunitat Valenciana.

El montañismo es una actividad tradicional en la zona de Buseo y sus montañas, con una presencia activa de montañeros y clubes que han recorrido sus sendas, acampado en sus valles y escalado sus cumbres. Este tipo de deportes en la naturaleza son actividades de tiempo libre que se integran de forma ordenada en los paisajes de Chera y Sot de Chera, y que son motor del desarrollo sostenible, como una opción válida y respetuosa de acercamiento a la naturaleza y sus habitantes.

De hecho el citado PORN de Chera-Sot de Chera propone expresamente la tramitación y declaración de un Parque Natural en el ámbito territorial objeto de este decreto, coincidente en el Plan de Ordenación de los Recursos Naturales (PORN) de Chera-Sot de Chera con la categoría de ordenación denominada "Zona de Protección". Dicho ámbito tiene la misma extensión de 6.451,17 hectáreas en los términos municipales de Chera y Sot de Chera.

En la introducción al ordenamiento jurídico autonómico valenciano de la competencia exclusiva en espacios naturales, según el artículo 49.1.10ª del Estatut d'Autonomia de la Comunitat Valenciana y demás disposiciones concordantes, la Ley 11/1994, de 27 de diciembre, de la Generalitat, de Espacios Naturales Protegidos de la Comunitat Valenciana, establece la figura del Parque Natural como la indicada para la protección de espacios naturales valiosos en forma compatible con el uso sostenible de los recursos naturales en los sectores forestal, ganadero, cinegético, agrícola y de servicios, así como con el desempeño de una importante función social en el estudio, la enseñanza y el disfrute ordenado de los valores ambientales y culturales.

La figura de Parque Natural es también adecuada para la gestión de aquellos espacios naturales que, como en el caso de Chera-Sot de Chera, se caracterizan por unos valores ambientales y paisajísticos que se han configurado históricamente en estrecha interacción con la actividad humana del medio rural.

Por todo ello, habiéndose consultado mediante audiencia a todos los sectores implicados en la declaración de este espacio natural, y cumplidos los trámites procedimentales previstos en el artículo 49 bis de la Ley de Gobierno Valenciano, a propuesta del conseller de Territorio y Vivienda, conforme con el Consell Jurídic Consultiu de la Comunitat Valenciana y previa deliberación del Consell, en la reunión del día 16 de febrero de 2007,

DECRETO

Artículo 1. Objeto y fines

1. El objeto de este decreto es la declaración del Parque Natural de Chera-Sot de Chera, estableciéndose para éste un régimen especial

tecció d'acord amb el que disposa la Llei 11/1994, de 27 de desembre, de la Generalitat, d'espais naturals protegits de la Comunitat Valenciana.

Aquest règim especial està d'acord amb el marc normatiu i d'ordenació establert en el vigent Pla d'ordenació dels recursos naturals (PORN) de Chera-Sot de Chera.

2. El règim de protecció que s'aplica al Parc Natural de Chera-Sot de Chera té les finalitats següents:

a) Protegir i conservar el patrimoni natural i el paisatge, promovent la gestió racional dels recursos naturals en el marc d'una estratègia global d'avançament cap al desenvolupament sostenible.

b) Protegir i conservar el patrimoni cultural associat als valors ambientals i paisatgístics, amb especial atenció als elements historico-artístics, arquitectònics i etnològics i, en general, a aquells trets, estructures o béns que resulten del poblament humà en els últims segles.

c) Corregir i minimitzar els impactes que l'activitat humana ha pogut ocasionar sobre els recursos naturals, paisatgístics i culturals.

d) Regular específicament els usos, aprofitaments i activitats en relació amb la conservació activa d'aquests recursos, per evitar aquelles actuacions que resulten perjudicials per a la preservació i la gestió racional d'aquests.

e) Promoure mesures directes per a la conservació, la regeneració, la millora, la difusió i la posada en valor dels elements i conjunts d'interès natural i cultural.

f) Fomentar i coordinar programes d'actuació en matèria d'ús públic i privat dels recursos naturals i culturals, incloent l'estudi, l'aprofitament sostenible, la investigació, l'ensenyament i el gaudi ordenat d'aquests.

g) Potenciar i regular l'ús públic del medi, el qual compta amb una notable tradició a Chera i Sot de Chera, i és objecte d'atenció especial la recreació ordenada en la natura, el senderisme, l'escalada i el turisme rural en les seues diverses modalitats.

h) Facilitar i fomentar la participació de municipis, propietaris, usuaris i col·lectius socioeconòmics en la gestió de l'espai protegit i en el disseny d'estratègies d'actuació específiques.

i) Promoure la coordinació i concurrència d'iniciatives entre l'administració autonòmica, les corporacions locals i la iniciativa privada en les matèries relatives a la gestió del parc.

Article 2. Àmbit territorial

1. L'àmbit territorial del Parc Natural de Chera-Sot de Chera és el descrit en l'annex I (delimitació textual) i en l'annex II (delimitació gràfica) del present Decret. Aquesta àrea inclou part dels termes municipals de Chera i Sot de Chera.

2. A l'efecte del que disposa l'article 21 de la Llei 11/1994, de 27 de desembre, de la Generalitat, d'espais naturals protegits de la Comunitat Valenciana, es declara com a àrea d'influència socioeconòmica del Parc Natural de Chera-Sot de Chera el conjunt dels termes municipals de Chera i Sot de Chera.

Article 3. Règim de protecció

1. El règim de protecció establert en aquest Decret s'estén a tot l'àmbit territorial del parc natural referit en l'article anterior.

2. Els usos i aprofitaments del sòl i dels restants recursos naturals en aquest àmbit territorial, com també les activitats econòmiques i socials a aquests vinculades, han de realitzar-se d'acord amb les normes i amb les directrius d'ordenació i gestió contingudes en el vigent Pla d'ordenació dels recursos naturals (PORN) de Chera-Sot de Chera.

Article 4. Règim de gestió

La gestió del Parc Natural de Chera-Sot de Chera correspon a la conselleria competent en matèria de medi ambient, sense perjudici que la dita gestió, segons el que disposa l'article 48, apartat 8, de la Llei 11/1994, de 27 de desembre, de la Generalitat, d'espais naturals protegits de la Comunitat Valenciana, pugui delegar-se totalment o parcialment d'acord amb el que preveu la legislació de règim local, o bé encomanar-se a entitats de dret públic o concertar-se amb institucions o entitats vinculades a la protecció.

de protecció de acuerdo con lo dispuesto en la Ley 11/1994, de 27 de diciembre, de la Generalitat, de Espacios Naturales Protegidos de la Comunitat Valenciana.

Este régimen especial está de acuerdo con el marco normativo y de ordenación establecida en el vigente Plan de Ordenación de los Recursos Naturales (PORN) de Chera-Sot de Chera.

2. El régimen de protecció que se aplica al Parque Natural de Chera-Sot de Chera tiene las siguientes finalidades:

a) Proteger y conservar el patrimonio natural y el paisaje, promoviendo la gestión racional de los recursos naturales en el marco de una estrategia global de avance hacia el desarrollo sostenible.

b) Proteger y conservar el patrimonio cultural asociado a los valores ambientales y paisajísticos, con especial atención a los elementos histórico-artísticos, arquitectónicos y etnológicos y, en general, a aquellos rasgos, estructuras o bienes que resulten del poblamiento humano en los últimos siglos.

c) Corregir y minimizar los impactos que la actividad humana ha podido ocasionar sobre los recursos naturales, paisajísticos y culturales.

d) Regular específicamente los usos, aprovechamientos y actividades en relación con la conservación activa de dichos recursos, evitando aquellas actuaciones que resulten perjudiciales para la preservación y la gestión racional de los mismos.

e) Promover medidas directas para la conservación, regeneración, mejora, difusión y puesta en valor de los elementos y conjuntos de interés natural y cultural.

f) Fomentar y coordinar programas de actuación en materia de uso público y privado de los recursos naturales y culturales, incluyendo el estudio, el aprovechamiento sostenible, la investigación, la enseñanza y el disfrute ordenado de los mismos.

g) Potenciar y regular el uso público del medio, el cual cuenta con una notable tradición en Chera y Sot de Chera, siendo objeto de atención especial la recreación ordenada en la naturaleza, el senderismo, la escalada y el turismo rural en sus diversas modalidades.

h) Facilitar y fomentar la participación de municipios, propietarios, usuarios y colectivos socioeconómicos en la gestión del espacio protegido y en el diseño de estrategias de actuación específicas.

i) Promover la coordinación y concurrència de iniciativas entre la administración autonómica, las corporaciones locales y la iniciativa privada en las materias relativas a la gestión del Parque.

Artículo 2. Ámbito territorial

1. El ámbito territorial del Parque Natural de Chera-Sot de Chera es el descrito en el anexo I (delimitación textual) y en el anexo II (delimitación gráfica) del presente Decreto. Esta área incluye parte de los términos municipales de Chera y Sot de Chera.

2. A los efectos de lo dispuesto en el artículo 21 de la Ley 11/1994, de 27 de diciembre, de la Generalitat, de Espacios Naturales Protegidos de la Comunitat Valenciana, se declara como área de influencia socioeconómica del Parque Natural de Chera-Sot de Chera el conjunto de los términos municipales de Chera y Sot de Chera.

Artículo 3. Régimen de protección

1. El régimen de protección establecido en este decreto se extiende a todo el ámbito territorial del Parque Natural referido en el artículo anterior.

2. Los usos y aprovechamientos del suelo y de los restantes recursos naturales en dicho ámbito territorial, así como las actividades económicas y sociales a ellos vinculadas, deberán realizarse de acuerdo con las normas y con las directrices de ordenación y gestión contenidas en el vigente Plan de Ordenación de los Recursos Naturales (PORN) de Chera-Sot de Chera.

Artículo 4. Régimen de gestión

La gestión del Parque Natural de Chera-Sot de Chera corresponde a la Conselleria competente en materia de medio ambiente, sin perjuicio de que dicha gestión, según lo dispuesto en el artículo 48, apartado 8, de la Ley 11/1994, de 27 de diciembre, de la Generalitat, de Espacios Naturales Protegidos de la Comunitat Valenciana, pueda delegarse total o parcialmente conforme a lo previsto en la legislación de régimen local, o bien encomendarse a entidades de Derecho público o concertarse con instituciones o entidades vinculadas a la protección.

Article 5. Pla rector d'ús i gestió

1. La conselleria competent en matèria de medi ambient tramitarà un Pla Rector d'Ús i Gestió del Parc Natural de Chera-Sot de Chera, d'acord amb el que estableixen els articles 37 a 41 de la Llei 11/1994, de 27 de desembre, de la Generalitat, d'espais naturals protegits de la Comunitat Valenciana, quant a objectius, fins, abast, contingut i tramitació d'aquests instruments d'ordenació i gestió d'espais naturals protegits.

2. Aquest Pla constituirà el marc dins del qual s'executaran les activitats directament relacionades amb la gestió del parc natural, desenvolupant per a això les normes generals contingudes en aquest decret i les determinacions, directrius i programes d'actuació definits en el vigent Pla d'Ordenació dels Recursos Naturals (PORN) de Chera-Sot de Chera.

Article 6. Junta Rectora

1. Es crea la Junta Rectora del Parc Natural de Chera-Sot de Chera, adscrita a la Conselleria de Territori i Habitatge, com a òrgan col·legiat consultiu, col·laborador de la conselleria competent sobre medi ambient en la gestió del parc natural.

2. La Junta Rectora té el caràcter d'òrgan assessor, consultiu, representatiu i de participació, canalitzant, així mateix, les iniciatives gestores de les administracions, els propietaris i els col·lectius públics i privats directament relacionats amb els objectius del parc en els àmbits administratiu, econòmic, social i cultural.

En particular, la Junta Rectora ha de ser oïda per a l'adopció de les decisions següents:

- a) Aprovació del pressupost de gestió del parc natural.
- b) Aprovació, modificació i revisió dels instruments d'ordenació i gestió del parc natural.
- c) Aprovació del programa anual de gestió del parc natural.
- d) Emissió d'aquells informes preceptius sobre plànols, projectes o normes per als quals es preveja expressament la participació de l'òrgan col·legiat, com també d'aquells informes que li siguen sol·licitats sobre qualsevol aspecte que afecte directament o indirectament l'àmbit del parc natural.
- e) Proposta i, si és el cas, seguiment d'actuacions i iniciatives tendents a la consecució dels fins del parc natural, incloent els de difusió i informació dels valors de l'espai natural protegit, com també de formació i educació ambiental.
- f) Aprovació d'una memòria anual d'activitats i resultats, proposant les mesures necessàries per a millorar la gestió.

3. President nat de la Junta Rectora:

De conformitat amb el Decret 264/2004, de 3 de desembre, del Consell, pel qual es modifica la composició de les juntes rectores dels parcs naturals de la Comunitat Valenciana, el conseller competent en matèria de medi ambient serà president nat de la Junta Rectora. Quan assistisca a les seues reunions ostentarà la presidència de la sessió amb veu i vot, fins i tot diriment, i tindrà tots els drets i obligacions que puguen correspondre a qualsevol membre de la junta.

4. President de la Junta Rectora:

a) El president de la Junta Rectora serà nomenat pel Consell, a proposta del conseller competent en matèria de medi ambient, i pot recaure aquest nomenament en un membre de la mateixa junta.

b) En absència del president nat, les funcions d'aquest durant les sessions, inclòs el caràcter diriment del seu vot, seran assumides pel president.

c) Quan assistisca a les sessions el president nat, el President de la Junta Rectora tindrà la consideració de vicepresident del dit òrgan col·legiat durant aquestes sessions.

5. La Junta Rectora del Parc Natural de Chera-Sot de Chera es compon dels membres següents:

- a) El conseller competent en matèria de medi ambient, en la condició de president nat de la Junta Rectora.
- b) El president de la Junta Rectora.
- c) El director conservador del parc natural, que actuarà com a secretari.
- d) Un representant de la Conselleria de Territori i Habitatge.
- e) Un representant de la Conselleria de Cultura, Educació i Esport.

Artículo 5. Plan Rector de Uso y Gestión

1. La Conselleria competente en materia de medio ambiente tramitará un Plan Rector de Uso y Gestión del Parque Natural de Chera-Sot de Chera, de acuerdo con lo establecido en los artículos 37 a 41 de la Ley 11/1994, de 27 de diciembre, de la Generalitat, de Espacios Naturales Protegidos de la Comunitat Valenciana, en cuanto a objetivos, fines, alcance, contenido y tramitación de dichos instrumentos de ordenación y gestión de espacios naturales protegidos.

2. Dicho Plan constituirá el marco dentro del que se ejecutarán las actividades directamente relacionadas con la gestión del Parque Natural, desarrollando para ello las normas generales contenidas en este decreto y las determinaciones, directrices y programas de actuación definidos en el vigente Plan de Ordenación de los Recursos Naturales (PORN) de Chera-Sot de Chera.

Artículo 6. Junta Rectora

1. Se crea la Junta Rectora del Parque Natural de Chera-Sot de Chera, adscrita a la Conselleria de Territorio y Vivienda, como órgano colegiado consultivo, colaborador de la Conselleria competente sobre medio ambiente en la gestión del Parque Natural.

2. La Junta Rectora tiene el carácter de órgano asesor, consultivo, representativo y de participación, canalizando, asimismo, las iniciativas gestoras de las Administraciones, los propietarios y los colectivos públicos y privados directamente relacionados con los objetivos del Parque en los ámbitos administrativo, económico, social y cultural.

En particular, la Junta Rectora deberá ser oída para la adopción de las siguientes decisiones:

- a) Aprobación del presupuesto de gestión del Parque Natural.
- b) Aprobación, modificación y revisión de los instrumentos de ordenación y gestión del Parque Natural.
- c) Aprobación del programa anual de gestión del Parque Natural.
- d) Emisión de aquellos informes preceptivos sobre planos, proyectos o normas para los que se prevea expresamente la participación del órgano colegiado, así como de aquellos informes que le sean solicitados sobre cualquier aspecto que afecte directa o indirectamente al ámbito del Parque Natural.
- e) Propuesta y, si es el caso, seguimiento de actuaciones e iniciativas tendentes a la consecución de los fines del Parque Natural, incluyendo los de difusión e información de los valores del espacio natural protegido, así como de formación y educación ambiental.
- f) Aprobación de una memoria anual de actividades y resultados, proponiendo las medidas necesarias para mejorar la gestión.

3. Presidente Nato de la Junta Rectora:

De conformidad con el Decreto 264/2004, de 3 de diciembre, del Consell, por el que se modifica la composición de las Juntas Rectoras de los Parques Naturales de la Comunitat Valenciana, el conseller competente en materia de medio ambiente será Presidente Nato de la Junta Rectora. Cuando asista a sus reuniones ostentará la Presidencia de la sesión con voz y voto, incluso dirimente, teniendo todos los derechos y obligaciones que puedan corresponder a cualquier miembro de la Junta.

4. Presidente de la Junta Rectora:

a) El Presidente de la Junta Rectora será nombrado por el Consell, a propuesta del conseller competente en materia de medio ambiente, pudiendo recaer dicho nombramiento en un miembro de la misma Junta.

b) En ausencia del Presidente Nato, las funciones de éste durante las sesiones, incluido el carácter dirimente de su voto, serán asumidas por el Presidente.

c) Cuando asista a las sesiones el Presidente Nato, el Presidente de la Junta Rectora tendrá la consideración de Vicepresidente de dicho órgano colegiado durante dichas sesiones.

5. La Junta Rectora del Parque Natural de Chera-Sot de Chera se compone de los siguientes miembros:

- a) El conseller competente en materia de medio ambiente, en su condición de Presidente Nato de la Junta Rectora.
- b) El Presidente de la Junta Rectora.
- c) El director-conservador del Parque Natural, que actuará como Secretario.
- d) Un representante de la Conselleria de Territorio y Vivienda.
- e) Un representante de la Conselleria de Cultura, Educación y Deporte.

f) Un representant de la Conselleria d'Agricultura, Pesca i Alimentació.

g) Un representant de la Conselleria d'Infraestructures i Transport.

h) Un representant de la Conselleria de Justícia, Interior i Administracions Públiques.

i) Un representant de la Conselleria de Turisme.

j) Un representant de la Diputació Provincial de València.

k) Un representant de la Confederació Hidrogràfica del Xúquer

l) Un representant de l'Ajuntament de Chera.

m) Un representant de l'Ajuntament de Sot de Chera.

n) Un representant de la Fundació Mediambiental Buseo, designat per aquesta entitat.

o) Un representant del Centre Excursionista de València, triat per la dita entitat.

p) Un representant de les associacions culturals que exercixen activitats en la zona, amb caràcter rotatori biennal, triat per les dites entitats de comú acord entre elles.

q) Un representant de les universitats de València, amb caràcter rotatori biennal, triat per les dites entitats de comú acord entre aquestes.

r) Un representant de les associacions conservacionistes que exercixen activitats en la zona, amb caràcter rotatori biennal, triat per les dites entitats de comú acord entre elles.

s) Un representant de les societats de caçadors dels municipis, amb caràcter rotatori biennal, triat per les dites entitats de comú acord entre elles.

t) Un representant de les associacions de pescadors, que exercixen activitats en la zona, amb caràcter rotatori biennal, triat per les dites entitats de comú acord entre elles.

u) Un representant de la comunitat de regants, que exercixen activitats en la zona, amb caràcter rotatori biennal, triat per les dites entitats de comú acord entre elles.

v) Un representant dels propietaris privats de terrenys o drets forestals, agrícoles i/o ramaders, que exercixen activitats en la zona, amb caràcter rotatori biennal, triat per aquests de comú acord entre ells.

w) Un representant de les associacions d'agricultors, que exercixen activitats en la zona, amb caràcter rotatori biennal, triat per les dites entitats de comú acord entre elles.

x) Un representant de la Federació d'Esports de Muntanya i Escalada de la Comunitat Valenciana, triat per la dita entitat.

y) Dos representants de les organitzacions sindicals més representatives en l'àmbit territorial de la Comunitat Valenciana, triats per les dites organitzacions.

6. Per al correcte compliment de les cometides de la Junta Rectora, poden constituir-se en el si de la mateixa les comissions que siguen necessàries. Amb caràcter permanent o temporal, i per delegació expressa de la junta, a qui donaran compte de les seues activitats, les comissions poden exercir funcions d'informe, proposta, assessorament i seguiment d'àmbits concrets de la gestió del parc natural.

7. El funcionament intern de la Junta Rectora es regirà per un reglament de funcionament que aprovarà la mateixa junta, la proposta del qual serà redactada pel secretari.

Article 7. director conservador del parc natural

1. El conseller competent en matèria de medi ambient, per a una adequada administració i gestió de l'espai protegit, designarà un director conservador del Parc Natural de Chera-Sot de Chera.

2. El director conservador, que dependrà de l'òrgan competent en espais naturals protegits, exercirà les funcions següents:

a) Adoptar les decisions relatives a la gestió del parc natural que no hagen sigut expressament reservades a altres òrgans, incloses totes aquelles que deriven del Pla d'ordenació dels recursos naturals (PORN) de Chera-Sot de Chera i aquelles que s'establisquen en el Pla rector d'ús i gestió que es formule per al parc.

b) Ostentar la direcció tècnica i la coordinació del personal assignat al parc natural, com també de les instal·lacions i equipaments vinculats a la gestió d'aquest.

c) Elaborar les propostes de pressupostos i de programes de gestió, així com la proposta de memòria anual d'activitats.

f) Un representante de la Conselleria de Agricultura, Pesca y Alimentación.

g) Un representante de la Conselleria de Infraestructuras y Transporte.

h) Un representante de la Conselleria de Justicia, Interior y Administraciones Públicas.

i) Un representante de la Conselleria de Turismo.

j) Un representante de la Diputación Provincial de Valencia.

k) Un representante de la Confederación Hidrográfica del Júcar

l) Un representante del Ayuntamiento de Chera.

m) Un representante del Ayuntamiento de Sot de Chera

n) Un representante de la Fundación Medioambiental Buseo, designado por esta entidad.

o) Un representante del Centro Excursionista de Valencia, elegido por dicha entidad.

p) Un representante de las asociaciones culturales que desarrollan actividades en la zona, con carácter rotatorio bienal, elegido por dichas entidades de común acuerdo entre ellas.

q) Un representante de las universidades de Valencia, con carácter rotatorio bienal, elegido por dichas entidades de común acuerdo entre ellas.

r) Un representante de las asociaciones conservacionistas que desarrollan actividades en la zona, con carácter rotatorio bienal, elegido por dichas entidades de común acuerdo entre ellas.

s) Un representante de las sociedades de cazadores de los municipios, con carácter rotatorio bienal, elegido por dichas entidades de común acuerdo entre ellas.

t) Un representante de las asociaciones de pescadores, que desarrollan actividades en la zona, con carácter rotatorio bienal, elegido por dichas entidades de común acuerdo entre ellas.

u) Un representante de la Comunidad de Regantes, que desarrollan actividades en la zona, con carácter rotatorio bienal, elegido por dichas entidades de común acuerdo entre ellas.

v) Un representante de los propietarios privados de terrenos o derechos forestales, agrícolas y/o ganaderos, que desarrollan actividades en la zona, con carácter rotatorio bienal, elegido por los mismos de común acuerdo entre ellos.

w) Un representante de asociación de agricultores, que desarrollan actividades en la zona, con carácter rotatorio bienal, elegido por dichas entidades de común acuerdo entre ellas.

x) Un representante de la Federación de Deportes de Montaña y Escalada de la Comunitat Valenciana, elegido por dicha entidad.

y) Dos representantes de las organizaciones sindicales más representativas en el ámbito territorial de la Comunitat Valenciana, elegidos por dichas organizaciones.

6. Para el correcto cumplimiento de los cometidos de la Junta Rectora, podrán constituirse en el seno de la misma las comisiones que fueran necesarias. Con carácter permanente o temporal, y por delegación expresa de la Junta, a la que darán cuenta de sus actividades, las comisiones podrán ejercer funciones de informe, propuesta, asesoramiento y seguimiento de ámbitos concretos de la gestión del Parque Natural.

7. El funcionamiento interno de la Junta Rectora se regirá por un reglamento de funcionamiento que aprobará la misma Junta, cuya propuesta será redactada por el Secretario.

Artículo 7. director-conservador del Parque Natural

1. El conseller competente en materia de medio ambiente, para una adecuada administración y gestión del espacio protegido, designará un director-conservador del Parque Natural de Chera-Sot de Chera.

2. El director-conservador, que dependerá del órgano competente en espacios naturales protegidos, desempeñará las siguientes funciones:

a) Adoptar las decisiones relativas a la gestión del Parque Natural que no hayan sido expresamente reservadas a otros órganos, incluidas todas aquellas que deriven del Plan de Ordenación de los Recursos Naturales (PORN) de Chera-Sot de Chera y aquéllas que se establezcan en el Plan Rector de Uso y Gestión que se formule para el Parque.

b) Ostentar la dirección técnica y la coordinación del personal asignado al Parque Natural, así como de las instalaciones y equipamientos vinculados a la gestión de éste.

c) Elaborar las propuestas de presupuestos y de programas de gestión, así como la propuesta de memoria anual de actividades.

d) Ostentar la representació ordinària del parc natural davant dels col·lectius de ciutadans i les entitats públiques i privades rellevants a l'efecte d'assegurar la participació pública en la gestió de l'espai, com també davant de les instàncies tècniques, científiques i de coordinació i cooperació administrativa que corresponguen.

e) Emetre els informes exigits per la legislació o els instruments d'ordenació del parc.

f) Emetre els informes que li siguen requerits per la conselleria competent en matèria de medi ambient en aquells procediments promoguts per l'administració o particulars que afecten el parc natural.

Article 8. Finançament del parc natural

El Consell, a fi d'atendre les despeses generals de funcionament del parc natural i les inversions necessàries en aquest, habilitarà els crèdits oportuns, sense perjudici d'eventuals aportacions materials d'altres entitats públiques o privades interessades a col·laborar amb la conselleria competent en matèria de medi ambient en la gestió de l'espai protegit.

Article 9. Règim d'infraccions i sancions

El règim sancionador en l'àmbit del Parc Natural de Chera-Sot de Chera serà l'establert pels articles 52 a 61 de la Llei 11/1994, de 27 de desembre, de la Generalitat, d'espais naturals protegits de la Comunitat Valenciana.

DISPOSICIONS FINALS

Primera. Execució i desenvolupament

Es faculta el conseller competent en matèria de medi ambient perquè, en el marc de les seues competències, dicte les disposicions necessàries per a l'execució i el desenvolupament del present decret.

Segona. Pla rector d'ús i gestió

D'acord amb l'article 41.4 de la Llei 11/1994, de 27 de desembre, de la Generalitat, d'espais naturals protegits de la Comunitat Valenciana, el Pla rector d'ús i gestió del Parc Natural de Chera-Sot de Chera s'aprovarà en el termini màxim de dos anys des de l'entrada en vigor del present Decret.

Tercera. Entrada en vigor

Aquest decret entrarà en vigor el mateix dia que es publique en el *Diari Oficial de la Comunitat Valenciana*.

València, 16 de febrer de 2007

El president de la Generalitat,
Francisco Camps Ortiz.

El conseller de Territori i Habitatge,
Esteban González Pons.

ANNEX I

Descripció de la delimitació del parc natural de Chera-Sot de Chera

Per a la descripció de la delimitació del Parc Natural de Chera-Sot de Chera s'ha pres com a origen el punt del pic Cinco Pinos, coincidint amb el límit municipal de Chera, Requena i Loriguilla, al voltant del punt de coordenades UTM (1) 670.635,61, 4.383.650,82. Seguint en direcció est en el sentit de les agulles del rellotge, l'àrea que inclou l'àmbit territorial del PORN queda delimitada conforme es descriu a continuació, s'ha pres com a base per a això la cartografia del Instituto Cartográfico Valenciano (ICV) escala 1:10.000, i la delimitació de les forests públiques:

– Avança en direcció NE seguint el límit municipal entre Chera i Loriguilla, fins a aconseguir el punt en què coincidixen els límits de terme de Chera, Loriguilla i Sot de Chera, aproximadament al voltant del punt de coordenades UTM (2) 674.872,02, 4.388.906,97.

d) Ostentar la representació ordinària del Parque Natural ante los colectivos ciudadanos y las entidades públicas y privadas relevantes a efectos de asegurar la participación pública en la gestión del espacio, así como ante las instancias técnicas, científicas y de coordinación y cooperación administrativa que correspondan.

e) Emitir los informes exigidos por la legislación o los instrumentos de ordenación del Parque.

f) Emitir los informes que le sean requeridos por la Conselleria competente en materia de medio ambiente en aquellos procedimientos promovidos por la administración o particulares que afecten al Parque Natural.

Artículo 8. Financiación del Parque Natural

El Consell, con el fin de atender a los gastos generales de funcionamiento del Parque Natural y las inversiones necesarias en el mismo, habilitará los créditos oportunos, sin perjuicio de eventuales aportaciones materiales de otras entidades públicas o privadas interesadas en colaborar con la Conselleria competente en materia de medio ambiente en la gestión del espacio protegido.

Artículo 9. Régimen de infracciones y sanciones

El régimen sancionador en el ámbito del Parque Natural de Chera-Sot de Chera será el establecido por los artículos 52 a 61 de la Ley 11/1994, de 27 de diciembre, de la Generalitat, de Espacios Naturales Protegidos de la Comunitat Valenciana.

DISPOSICIONES FINALES

Primera. Ejecución y desarrollo

Se faculta al conseller competente en materia de medio ambiente para que, en el marco de sus competencias, dicte las disposiciones necesarias para la ejecución y el desarrollo del presente Decreto.

Segunda. Plan Rector de Uso y Gestión

De acuerdo con el artículo 41.4 de la Ley 11/1994, de 27 de diciembre, de la Generalitat, de Espacios Naturales Protegidos de la Comunitat Valenciana, el Plan Rector de Uso y Gestión del Parque Natural de Chera-Sot de Chera se aprobará en el plazo máximo de dos años desde la entrada en vigor del presente Decreto.

Tercera. Entrada en vigor

Este decreto entrará en vigor el mismo día de su publicación en el *Diari Oficial de la Comunitat Valenciana*.

Valencia, a 16 de febrero de 2007.

El president de la Generalitat,
FRANCISCO CAMPS ORTIZ.

El conseller de Territorio y Vivienda,
ESTEBAN GONZÁLEZ PONS.

ANEXO I

Descripción de la delimitación para el parque natural de Chera-Sot de Chera

Para la descripción de la delimitación del Parque Natural de Chera-Sot de Chera se ha tomado como origen el punto del pico Cinco Pinos, coincidiendo con el límite municipal de Chera, Requena y Loriguilla, alrededor del punto de coordenadas UTM (1) 670.635,61, 4.383.650,82. Siguiendo en dirección este en el sentido de las agujas del reloj, el área que incluye el ámbito territorial del PORN queda delimitada conforme se describe a continuación, habiendo tomado como base para ello la cartografía del Instituto Cartográfico Valenciano (ICV) escala 1:10.000, y la delimitación de los montes públicos:

– Avanza en dirección NE siguiendo el límite municipal entre Chera y Loriguilla, hasta alcanzar el punto en el que coinciden los límites de término de Chera, Loriguilla y Sot de Chera, aproximadamente alrededor del punto de coordenadas UTM (2) 674.872,02, 4.388.906,97.

– Des d'aquest punt continua pel límit de terme entre Loriguilla i Sot de Chera.

– En arribar a la partida del Corral del Conde, continua pel límit de terme entre Chulilla i Sot de Chera fins a arribar al camí del repetidor de televisió.

– Des d'ací es dirigeix en línia recta en direcció SO, al punt de coordenades UTM (3) 680.191,14, 4.388.552,14, des d'on avança després en direcció SO fins a aconseguir la corba de nivell de 500 metres.

– Continua per la corba de nivell fins a aconseguir el punt de coordenades UTM (4) 679.083,71, 4.388.739,31, i des d'aquest punt es dirigeix en línia recta direcció NO, fins a aconseguir el límit de l'enclavament E59V122.

– Avança pel límit d'aquest enclavament fins que aconseguix un camí que partix del camí de Cubillas, al voltant del punt de coordenades UTM (5) 679.334,33, 4.388.269,43.

– Prenem aquest camí a mà dreta, continuem per aquest durant uns 90 metres, fins a arribar al seu final. En aquest punt pren la corba de nivell de 450 metres, per la que discorre en direcció oest, fins a aconseguir aproximadament el punt de coordenades UTM (6) 678.574,19, 4.388.063,42.

– Des d'aquest punt es dirigeix en línia recta, direcció SE cap al riu, fins a aconseguir la cota 410 metres, per a, a partir d'aquest punt, avançar en paral·lel al riu Sot, aigües avall, a una distància d'uns 50 metres des del marge del llit.

– En arribar al paratge de Las Toscas, aproximadament en el punt de coordenades UTM (7) 682.533,01, 4.386.657,62, el límit del parc discorre a una major distància del marge del llit del riu Sot i passa a separar-se uns 100 metres, fins a aconseguir així el límit de terme entre Chulilla i Sot de Chera.

– Prenem el traçat del límit de terme durant uns 550 metres, per a des d'ací continuar rodejant el paratge de Las Toscas paral·lelament al riu. Avançant aigües amunt, discorrent a uns 100 metres del marge del riu, excepte en la contornada de la finca Hoya de Cherales, que queda a mà esquerra, fora de l'àmbit del parc.

– Al voltant del punt de coordenades UTM (8) 682.718,56, 4.386.604,54, una vegada sobrepassat el paratge, el límit del parc redueix la distància de separació del riu a 50 metres, i continua el seu traçat de forma paral·lela al llit, fins a aconseguir un xicotet barranc, pel qual continua aigües amunt, fins a arribar al límit entre els termes municipals de Sot de Chera i Gestalgar.

– Continua pel límit de terme, en direcció SO, fins que intersecta el camí de La Jara.

– En aquest punt, prenem el camí a mà esquerra, fins a l'encreuament amb el camí de Los Pelados.

– En aquesta intersecció, prenem el camí de Los Pelados a mà dreta i continua en comú amb el seu traçat, travessant el barranc del Palancar, fins a arribar a una revolta molt acusada del camí en què passa de discórrer en direcció SO a NE, al voltant del punt de coordenades UTM (9) 677.379,15, 4.382.483,15.

– En aquest punt abandona el camí de Los Pelados i discorre per un xicotet tàlveg, en direcció SO, fins a aconseguir una pista forestal al voltant del punt de coordenades UTM (10) 676.963,58, 4.382.114,73, per la qual continua a mà dreta, en direcció primer NO i després O.

– Avança durant uns 340 metres per aquesta pista fins a arribar al punt de coordenades UTM (11) 676.672,76, 4.382.207,06, on l'abandona per a dirigir-se en línia recta, direcció SSO, a enllaçar amb una xicoteta pista que discorre per una zona de bancals, en la partida de La Hoya, al voltant del punt de coordenades UTM (12) 676.617,44, 4.381.779,93, entre les cotes 1.020 i 1.030 metres.

– Des d'aquest punt es dirigeix en línia recta, en direcció NO, al punt de coordenades UTM (13) 676.491,36, 4.381.846,18, on aconseguix la corba de nivell de 1.000 metres. Continua avançant aproximadament segons la forma del terreny per aquesta cota, fins que aconseguix una senda, al voltant del punt de coordenades UTM (14) 676.974,67, 4.380.047,46.

– Avança per aquesta senda que es dirigeix cap al corral de Sota, fins a arribar al límit de terme entre Chera i Gestalgar.

– Prenem el límit entre ambdós termes municipals, en direcció SE, arriba al punt d'intersecció entre els termes de Chera, Gestalgar i Siete Aguas, i continua pel límit entre Chera i Siete Aguas. Després de creuar el barranc del Bursal i la riera de Malén, en la solana de

– Desde este punto continúa por el límite de término entre Loriguilla y Sot de Chera.

– Al llegar a la partida del Corral del Conde, continúa por el límite de término entre Chulilla y Sot de Chera hasta llegar al camino del repetidor de televisión.

– Desde aquí se dirige en línea recta en dirección SO, al punto de coordenadas UTM (3) 680.191,14, 4.388.552,14, desde donde avanza luego en dirección SO hasta alcanzar la curva de nivel de 500 metros.

– Continúa por la curva de nivel hasta alcanzar el punto de coordenadas UTM (4) 679.083,71, 4.388.739,31, y desde este punto se dirige en línea recta dirección NO, hasta alcanzar el límite del enclave E59V122.

– Avanza por el límite de este enclave hasta que alcanza un camino que parte del camino de Cubillas, alrededor del punto de coordenadas UTM (5) 679.334,33, 4.388.269,43.

– Tomando este camino a mano derecha, continúa por él durante unos 90 metros, hasta llegar a su final. En este punto toma la curva de nivel de 450 metros, por la que discurre en dirección oeste, hasta alcanzar aproximadamente el punto de coordenadas UTM (6) 678.574,19, 4.388.063,42.

– Desde este punto se dirige en línea recta, dirección SE hacia el río, hasta alcanzar la cota 410 metros, para, a partir de este punto, avanzar en paralelo al río Sot, aguas abajo, a una distancia de unos 50 metros desde el margen del cauce.

– Al llegar al paraje de 'Las Toscas', aproximadamente en el punto de coordenadas UTM (7) 682.533,01, 4.386.657,62, el límite del parque discurre a una mayor distancia del margen del cauce del río Sot y pasa a separarse unos 100 metros, hasta alcanzar así el límite de término entre Chulilla y Sot de Chera.

– Toma el trazado del límite de término durante unos 550 metros, para desde aquí continuar rodeando el paraje de 'Las Toscas' paralelamente al río. Avanzando aguas arriba, discurrendo a unos 100 metros del margen del río, excepto en los alrededores de la finca Hoya de Cherales, que queda a mano izquierda, fuera del ámbito del Parque.

– Alrededor del punto de coordenadas UTM (8) 682.718,56, 4.386.604,54, una vez sobrepassado el paraje, el límite del Parque reduce la distancia de separación del río a 50 metros, y continúa su trazado de forma paralela al cauce, hasta alcanzar un pequeño barranco, por el que continúa aguas arriba, hasta llegar al límite entre los términos municipales de Sot de Chera y Gestalgar.

– Continúa por el límite de término, en dirección SO, hasta que intersecta el camino de La Jara.

– En este punto, toma el camino a mano izquierda, hasta el cruce con el camino de Los Pelados.

– En esta intersección, toma el camino de Los Pelados a mano derecha y continúa en común con su trazado, atravesando el Barranco del Palancar, hasta llegar a una curva muy acusada del camino en la que pasa de discurrir en dirección SO a NE, alrededor del punto de coordenadas UTM (9) 677.379,15, 4.382.483,15.

– En este punto abandona el camino de Los Pelados y discurre por una pequeña vaguada, en dirección SO, hasta alcanzar una pista forestal alrededor del punto de coordenadas UTM (10) 676.963,58, 4.382.114,73, por la que continúa a mano derecha, en dirección primero NO y luego O.

– Avanza durante unos 340 metros por esta pista hasta llegar al punto de coordenadas UTM (11) 676.672,76, 4.382.207,06, donde la abandona para dirigirse en línea recta, dirección SSO, a enlazar con una pequeña pista que discurre por una zona de bancales, en la partida de La Hoya, alrededor del punto de coordenadas UTM (12) 676.617,44, 4.381.779,93, entre las cotas 1.020 y 1.030 metros.

– Desde este punto se dirige en línea recta, en dirección NO, al punto de coordenadas UTM (13) 676.491,36, 4.381.846,18, donde alcanza la curva de nivel de 1.000 metros. Sigue avanzando aproximadamente según la forma del terreno por esta cota, hasta que alcanza una senda, alrededor del punto de coordenadas UTM (14) 676.974,67, 4.380.047,46.

– Avanza por esta senda que se dirige hacia el Corral de Sota, hasta llegar al límite de término entre Chera y Gestalgar.

– Toma el límite entre ambos términos municipales, en dirección SE, llega punto de intersección entre los términos de Chera, Gestalgar y Siete Aguas, y continúa por el límite entre Chera y Siete Aguas. Tras cruzar el Barranco del Bursal y el arroyo de Malén, en la Solana de

Malén, abandona el límit municipal en el punt de coordenades UTM (15) 673.901,34, 4.380.209,47.

– Des d'aquest punt es dirigeix al NO, al punt de coordenades UTM (16) 673.755,51, 4.380.346,90, on continua en direcció NE, seguint aproximadament el traçat d'un camí agrícola, fins a aconseguir el punt de coordenades UTM (17) 673.991,97, 4.380.535,41.

– En aquest punt, la traçada gira per a dirigir-se al SO, vorejant una explotació agrícola. Avança durant uns 300 metres en paral·lel al riu Reatillo, fins a arribar aproximadament al punt de coordenades UTM (18) 673.737,98, 4.380.488,90, on el riu fa una corba, que l'àmbit del parc travessa en línia recta, direcció SO.

– Des d'ací continua avançant paral·lel al riu fins a arribar al punt de coordenades UTM (19) 673.489,81, 4.380.391,57. Una vegada aconseguit aquest punt, el traçat rodeja una finca agrícola que queda exclosa de l'àmbit del parc, seguint un traçat definit aproximadament pels següents punts de coordenades UTM :

punt 20: 673.406,04, 4.380.452,60

punt 21: 673.386,17, 4.380.498,72

punt 22: 673.409,39, 4.380.551,34

punt 23: 673.334,83, 4.380.595,71

punt 24: 673.335,21, 4.380.499,47

punt 25: 673.341,94, 4.380.466,67

punt 26: 673.438,25, 4.380.368,57

– Des d'aquest últim punt es dirigeix al límit de terme entre Requena i Chera, pel qual continua fins a aconseguir el límit de la forest d'utilitat pública del Bungal V4614007V116.

– Continua, en el terme municipal de Chera, pel límit de la forest, fins que aquest torna a intersectar el límit entre els termes municipals de Chera i Requena, aproximadament en el punt de coordenades UTM (27) 672.348,33, 4.381.827,46.

– Finalment, avança en direcció NO pel límit entre els dos termes municipals fins a aconseguir el punt en què s'ha iniciat aquesta descripció.

S'exclou de l'àmbit del parc una zona en el terme municipal de Sot de Chera, els límits de la qual es descriuen a continuació, en el sentit de les agulles del rellotge:

– Des del punt de coordenades UTM (28) 682.199,25, 4.386.205,42, el límit es dirigeix al sud per un camí, durant uns 300 metres fins que pren un xicotet tàlveg a mà dreta.

– Segueix per aquest tàlveg fins a aconseguir la corba de nivell de 350 metres. Continua seguint la corba de nivell en direcció NE fins a aconseguir el punt de coordenades UTM (29) 681.175,90, 4.386.174,99.

– Des d'aquest punt es dirigeix en línia recta cap al NO, fins al punt de coordenades UTM (30) 680.845,40, 4.386.364,08, on aconseguix la corba de nivell de 450 metres.

– Segueix per aquesta corba de nivell fins que en el punt de coordenades UTM (31) 680.215,98, 4.386.871,65 aconseguix un xicotet barranc pel qual segueix aigües amunt uns metres fins a arribar a un camí en la part de la pineda Preñada.

– Pren aquest camí a mà dreta rodejant un pic d'uns 540 metres d'altitud, fins que intersecta amb un barranc que desemboca en el riu Sot.

– Segueix per aquest barranc aigües amunt fins que aconseguix la cota 550 metres aproximadament en el punt de coordenades UTM (32) 679.964,25, 4.386.888,50.

– Des d'aquest punt es dirigeix en línia recta direcció SO, fins a aconseguir la corba de nivell de 600 metres, per la qual continua en la mateixa direcció, fins que aconseguix el camí de la Gelosa.

– Pren aquest camí a mà dreta, fins a arribar al voltant del punt de coordenades UTM (33) 679.421,92, 4.386.917,03, on partix a mà esquerra una senda.

– Continua per aquesta senda fins que creua un barranc en la partida del Justal, al voltant del punt de coordenades UTM (34) 678.948,02, 4.387.067,16.

– Des d'aquest punt avança en direcció NNO fins a arribar a la corba de nivell de 500 metres al voltant del punt de coordenades UTM (35) 678.922,02, 4.387.243,15.

– Continua segons el traçat de la corba de nivell passant per la partida de Las Minas i el Plano de las Fuentes fins a aconseguir el punt de coordenades UTM (36) 677.872,24, 4.386.415,33, des d'on es dirigeix en línia recta direcció E, al límit de l'enclavament E43V122.

Malén, abandona el límit municipal en el punto de coordenadas UTM (15) 673.901,34, 4.380.209,47.

– Desde este punto se dirige al NO, al punto de coordenadas UTM (16) 673.755,51, 4.380.346,90, donde continúa en dirección NE, siguiendo aproximadamente el trazado de un camino agrícola, hasta alcanzar el punto de coordenadas UTM (17) 673.991,97, 4.380.535,41.

– En este punto, el trazado gira para dirigirse al SO, bordeando una explotación agrícola. Avanza durante unos 300 metros en paralelo al río Reatillo, hasta llegar aproximadamente al punto de coordenadas UTM (18) 673.737,98, 4.380.488,90, donde el río hace una curva, que el ámbito del parque atraviesa en línea recta, dirección SO.

– Desde aquí sigue avanzando paralelo al río hasta llegar al punto de coordenadas UTM (19) 673.489,81, 4.380.391,57. Una vez alcanzado este punto, el trazado rodea una finca agrícola que queda excluida del ámbito del Parque, siguiendo un trazado definido aproximadamente por los siguientes puntos de coordenadas UTM:

punto 20: 673.406,04, 4.380.452,60

punto 21: 673.386,17, 4.380.498,72

punto 22: 673.409,39, 4.380.551,34

punto 23: 673.334,83, 4.380.595,71

punto 24: 673.335,21, 4.380.499,47

punto 25: 673.341,94, 4.380.466,67

punto 26: 673.438,25, 4.380.368,57

– Desde este último punto se dirige al límite de término entre Requena y Chera, por el que continúa hasta alcanzar el límite del monte de utilidad pública del Bungal V4614007V116.

– Continúa, en el término municipal de Chera, por el límite del monte, hasta que éste vuelve a intersectar el límite entre los términos municipales de Chera y Requena, aproximadamente en el punto de coordenadas UTM (27) 672.348,33, 4.381.827,46.

– Finalmente, avanza en dirección NO por el límite entre los dos términos municipales hasta alcanzar el punto en el que se ha iniciado esta descripción.

Se excluye del ámbito del Parque una zona en el término municipal de Sot de Chera, cuyos límites se describen a continuación, en el sentido de las agujas del reloj:

– Desde el punto de coordenadas UTM (28) 682.199,25, 4.386.205,42, el límite se dirige al sur por un camino, durante unos 300 metros hasta que toma una pequeña vaguada a mano derecha.

– Sigue por esta vaguada hasta alcanzar la curva de nivel de 350 metros. Continúa siguiendo la curva de nivel en dirección NE hasta alcanzar el punto de coordenadas UTM (29) 681.175,90, 4.386.174,99.

– Desde este punto se dirige en línea recta hacia el NO, hasta el punto de coordenadas UTM (30) 680.845,40, 4.386.364,08, donde alcanza la curva de nivel de 450 metros.

– Sigue por esta curva de nivel hasta que en el punto de coordenadas UTM (31) 680.215,98, 4.386.871,65 alcanza un pequeño barranco por el que sigue aguas arriba unos metros hasta llegar a un camino en la parte de la Pineda Preñada.

– Toma este camino a mano derecha rodeando un pico de unos 540 metros de altitud, hasta que intersecta con un barranco que desemboca en el río Sot.

– Sigue por este barranco aguas arriba hasta que alcanza la cota 550 metros aproximadamente en el punto de coordenadas UTM (32) 679.964,25, 4.386.888,50.

– Desde este punto se dirige en línea recta direcció SO, hasta alcanzar la curva de nivel de 600 metres, per la qual continua en la mateixa direcció, hasta que alcanza el Camí de la Gelosa.

– Toma este camino a mano derecha, hasta llegar alrededor del punto de coordenadas UTM (33) 679.421,92, 4.386.917,03, donde parte a mano izquierda una senda.

– Continúa por esta senda hasta que cruza un barranco en la partida de El Justal, alrededor del punto de coordenadas UTM (34) 678.948,02, 4.387.067,16.

– Desde este punto avanza en direcció NNO hasta llegar a la curva de nivel de 500 metres alrededor del punto de coordenadas UTM (35) 678.922,02, 4.387.243,15.

– Continúa según el trazado de la curva de nivel pasando por la partida de Las Minas y El Plano de Las Fuentes hasta alcanzar el punto de coordenadas UTM (36) 677.872,24, 4.386.415,33, desde donde se dirige en línea recta direcció E, al límite del enclavado E43V122.

– Continua vorejant el límit de l'enclavament, que queda totalment exclòs de l'àmbit del parc, fins a arribar al seu extrem més oriental, al voltant del punt de coordenades UTM (37) 680.002,86, 4.385.815,73.

– Des d'aquest punt es dirigix en línia recta al SE, fins al límit de l'enclavament E44V122, contigu a l'anterior, i avança vorejant-lo, primer en direcció SE i NO després, fins a aconseguir el punt de coordenades UTM (38)679.699,66, 4.385.652,72.

– Des d'aquest punt es dirigix al NO en línia recta durant uns metres, fins a aconseguir el límit S de l'enclavat E43V122 de nou.

– Voreja aquest enclavament deixant-lo fora de l'àmbit, fins que torna a aconseguir la corba de nivell de 500 metres.

– Continua per aquesta corba de nivell cap al S fins a arribar al punt de coordenades UTM (39) 677.352,70, 4.386.040,89, des d'on es dirigix al punt de coordenades UTM (40) 677.214,88, 4.386.065,08.

– Des d'ací el límit del parc discorre en paral·lel al riu Sot a una distància de 50 metres del marge d'aquest, fins a arribar al punt de coordenades UTM (28) 682.199,25, 4.386.205,42, en el qual s'ha iniciat aquesta descripció.

– Continúa bordeando el límite del enclave, que queda totalmente excluido del ámbito del Parque, hasta llegar a su extremo más oriental, alrededor del punto de coordenadas UTM (37) 680.002,86, 4.385.815,73.

– Desde este punto se dirige en línea recta al SE, hasta el límite del enclave E44V122, contiguo al anterior, y avanza bordeándolo, primero en dirección SE y NO después, hasta alcanzar el punto de coordenadas UTM (38)679.699,66, 4.385.652,72.

– Desde este punto se dirige al NO en línea recta durante unos metros, hasta alcanzar el límite S del enclave E43V122 de nuevo.

– Bordea este enclave dejándolo fuera del ámbito, hasta que vuelve a alcanzar la curva de nivel de 500 metros.

– Continúa por esta curva de nivel hacia el S hasta llegar al punto de coordenadas UTM (39) 677.352,70, 4.386.040,89, desde donde se dirige al punto de coordenadas UTM (40) 677.214,88, 4.386.065,08.

– Desde aquí el límite del Parque discurre en paralelo al río Sot a una distancia de 50 metros del margen del mismo, hasta llegar al punto de coordenadas UTM (28) 682.199,25, 4.386.205,42, en el que se ha iniciado esta descripción.

ANNEX II

Delimitació gràfica

ANEXO II

Delimitación gráfica

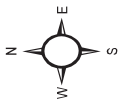

Ámbito del
Parque Natural

| | |
|---|---------------|
| ANEXO: Ambito del Parque Natural de Chera - Sor de Chera | |
| Fecha: | enero de 2007 |
| Escala: | 1:75.000 |
|  GENERALITAT VALENCIANA CONSELLERIA DE TERRITORI I HABITATGE | |

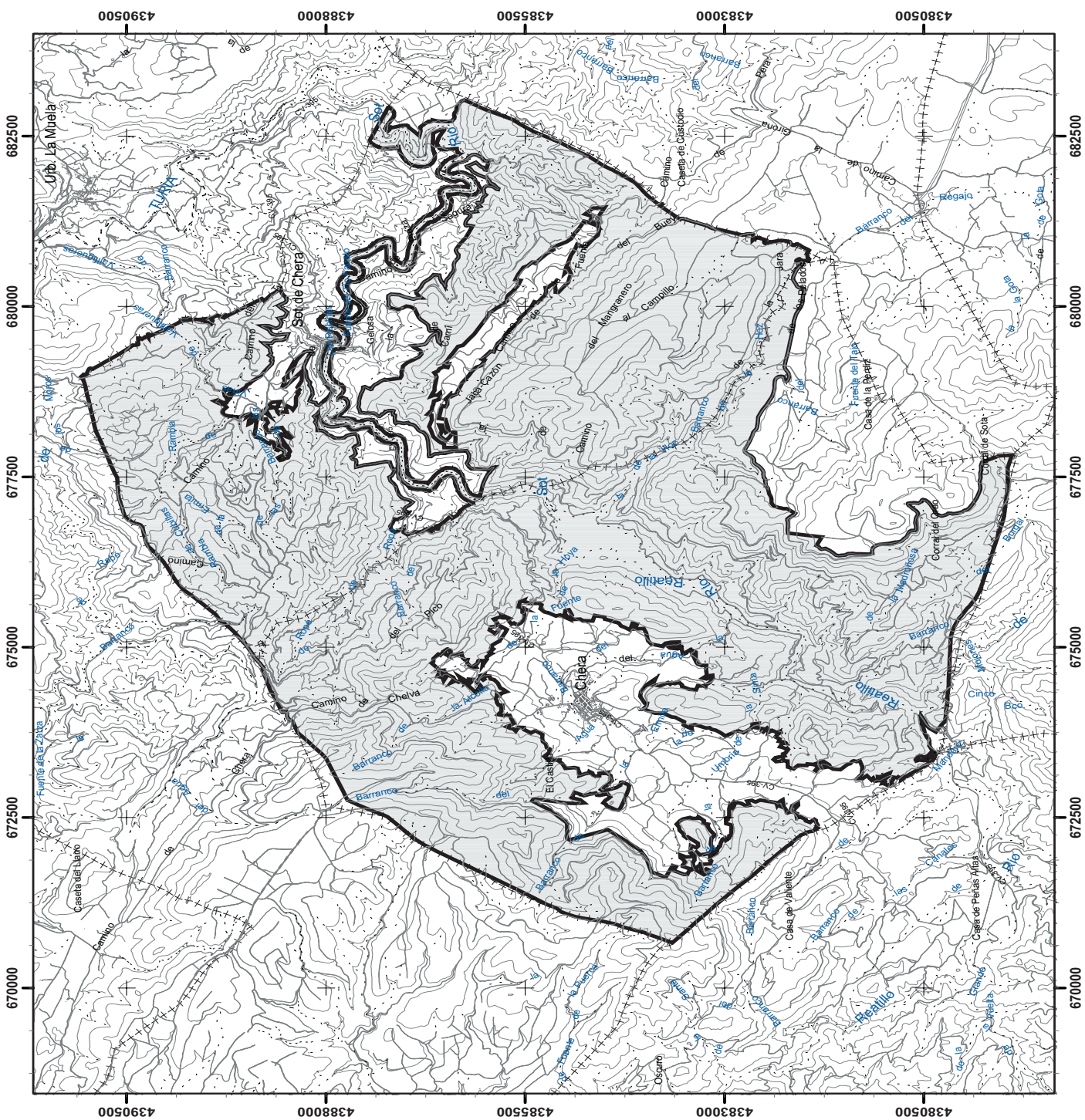

W



Ámbito del
Parque Natural

ANEXO: Ámbito del Parque Natu
de Chera - Sor de Chera
Nº Plano: 1 de 11
Escala: 1:20.000
Fecha: ener

GENERALITAT VALE
CONSELLERIA DE TERRITORI I

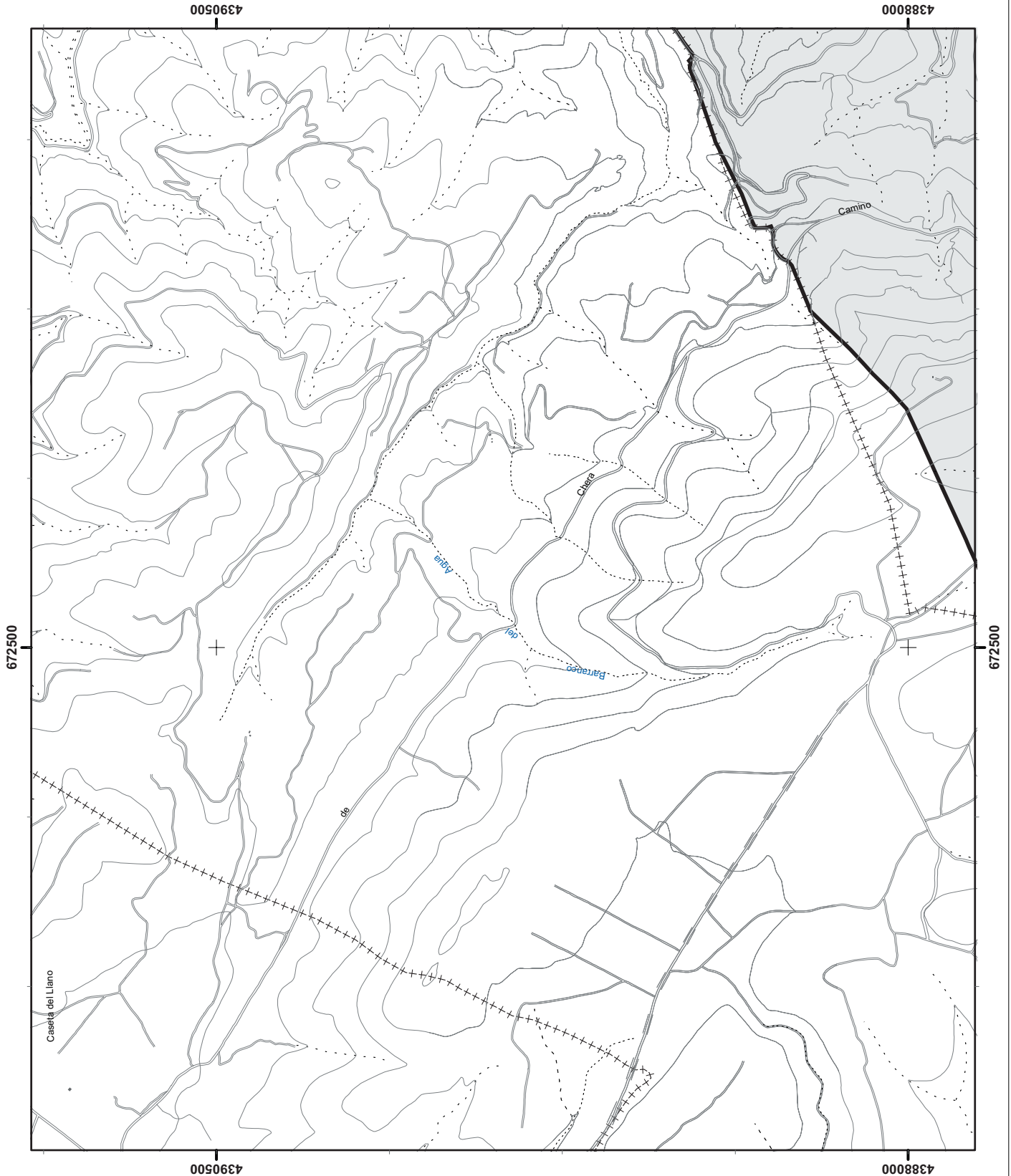

W

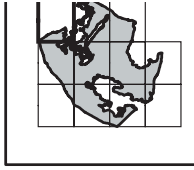

Ámbito del
Parque Natural

ANEXO: Ámbito del Parque Natu-
ral de Chera - Sor de Chera
Nº Plano: 3 de 11 Escala: 1:20.000 Fecha: ener

GENERALITAT VALE
CONSELLERIA DE TERRITORI I

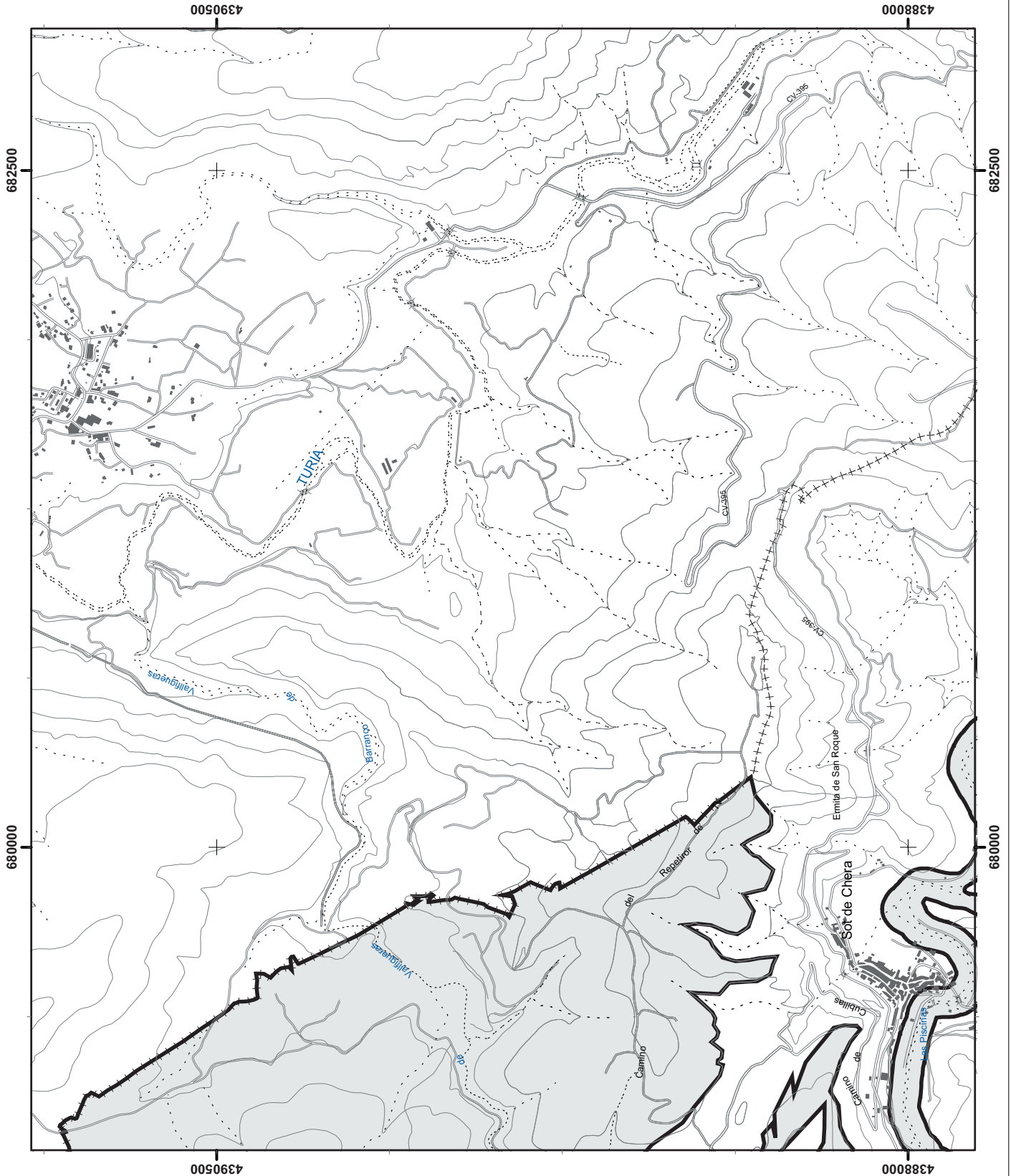

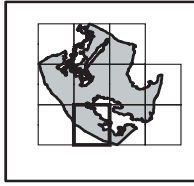
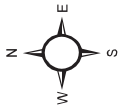

Ámbito del
Parque Natural

ANEXO: Ámbito del Parque Natural
de Chera - Sor de Chera

Nº Plano: 4 de 11
Escala: 1:20.000
Fecha: enero de 2007

GENERALITAT VALENCIANA
CONSELLERIA DE TERRITORI I HABITATGE

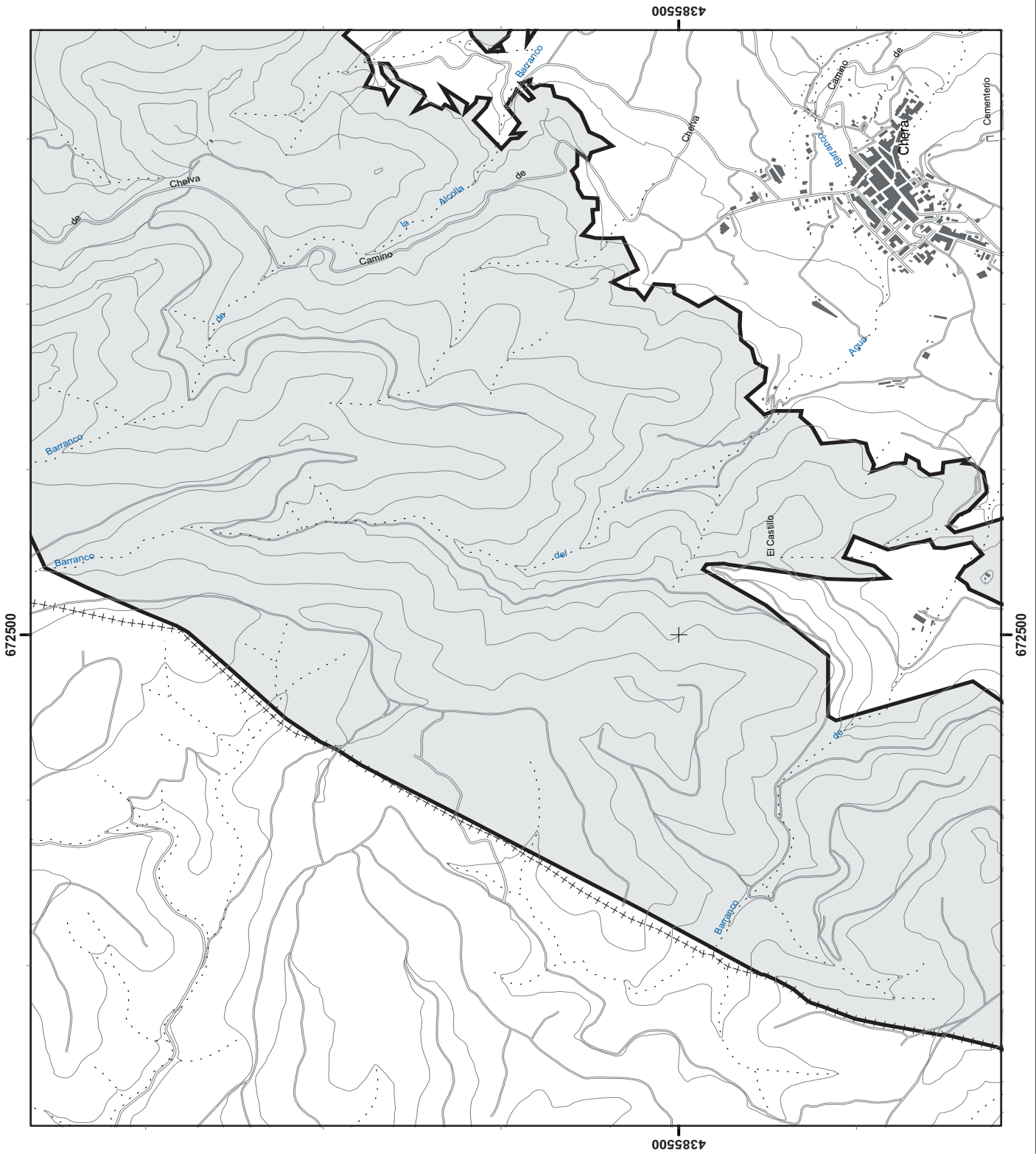

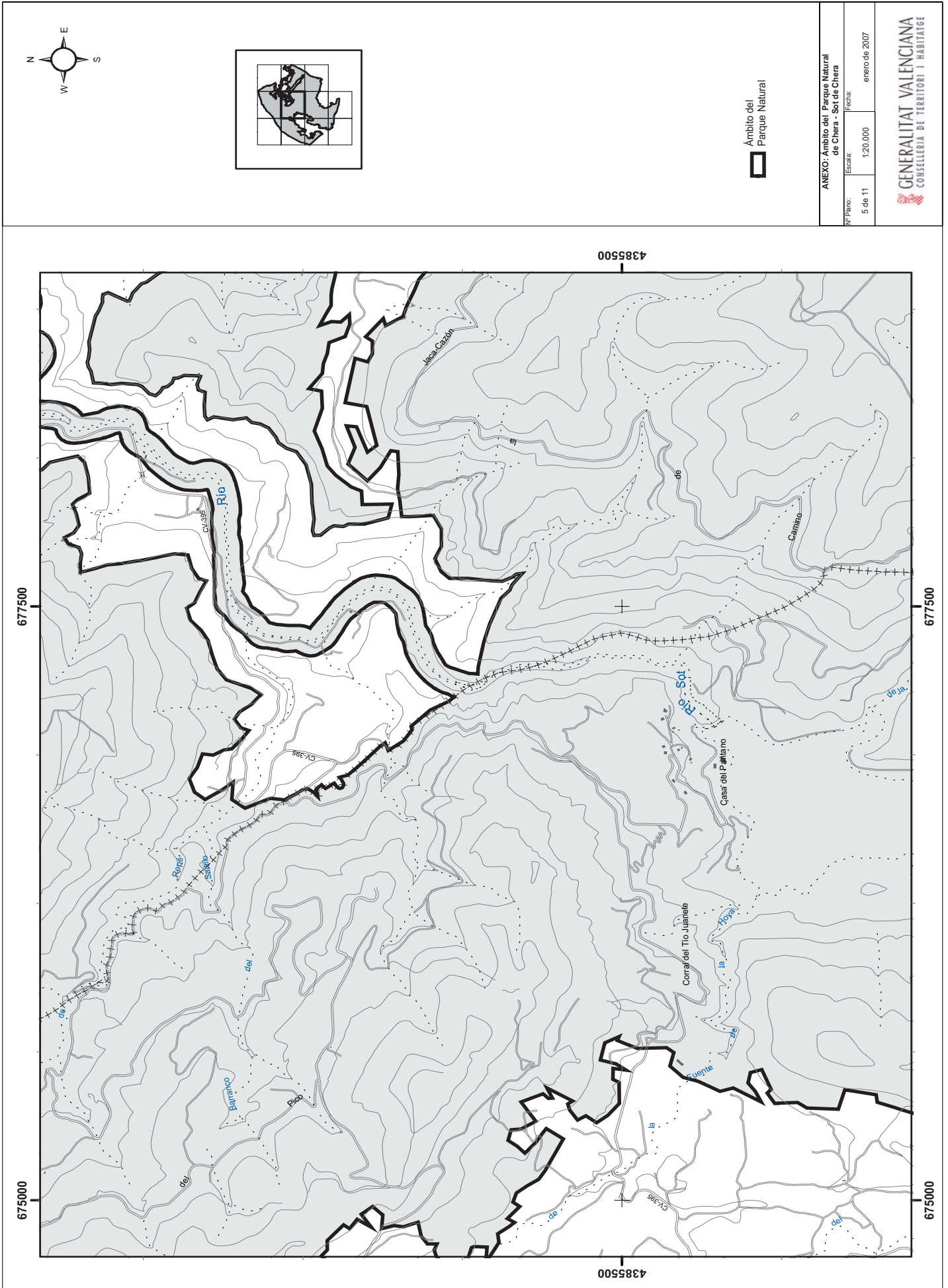

| | |
|--|----------------------|
| ANEXO: Ámbito del Parque Natural de Chera. Sot de Chera | |
| Nº Plano: 5 de 11 | Fecha: enero de 2007 |
| Escala: 1:20.000 | |
| GENERALITAT VALENCIANA CONSELLERIA DE TERRITORI I HABITATGE | |

W ←

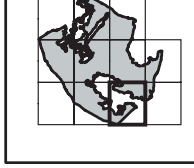

Ámbito del
Parque Natural

ANEXO: Ámbito del Parque Natu
de Chera - Sor de Cher
Nº Plano: Escala: Fecha:
7 de 11 1:20.000 ener

GENERALITAT VALE
CONSELLERIA DE TERRITORI I

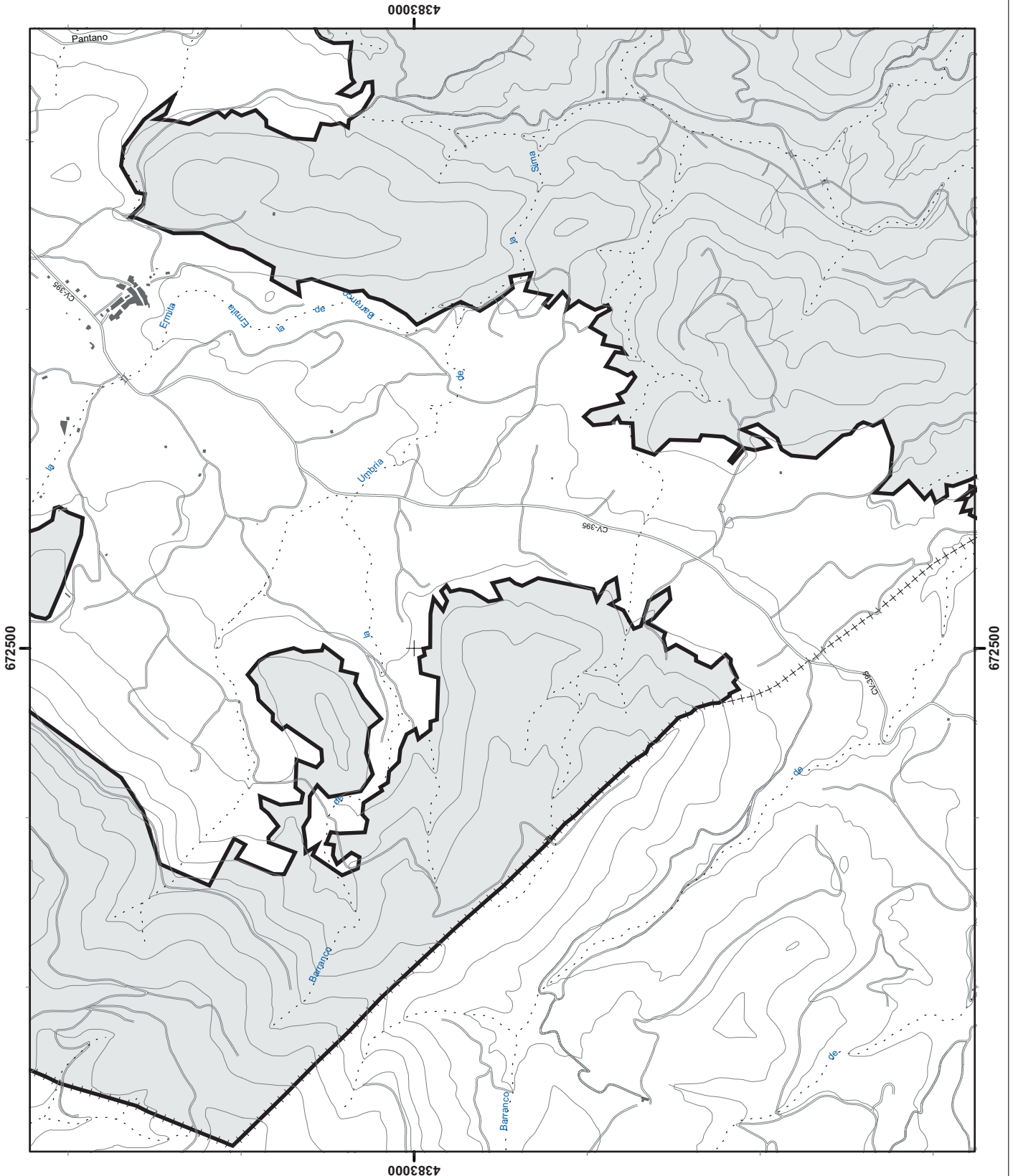

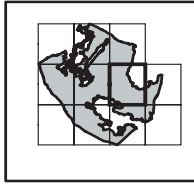
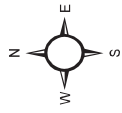

Ámbito del
Parque Natural

ANEXO: Ámbito del Parque Natural
de Chera - Sot de Chera

Nº Plano: 8 de 11
Escala: 1:20.000
Fecha: enero de 2007

GENERALITAT VALENCIANA
CONSELLERIA DE TERRITORI I HABITATGE

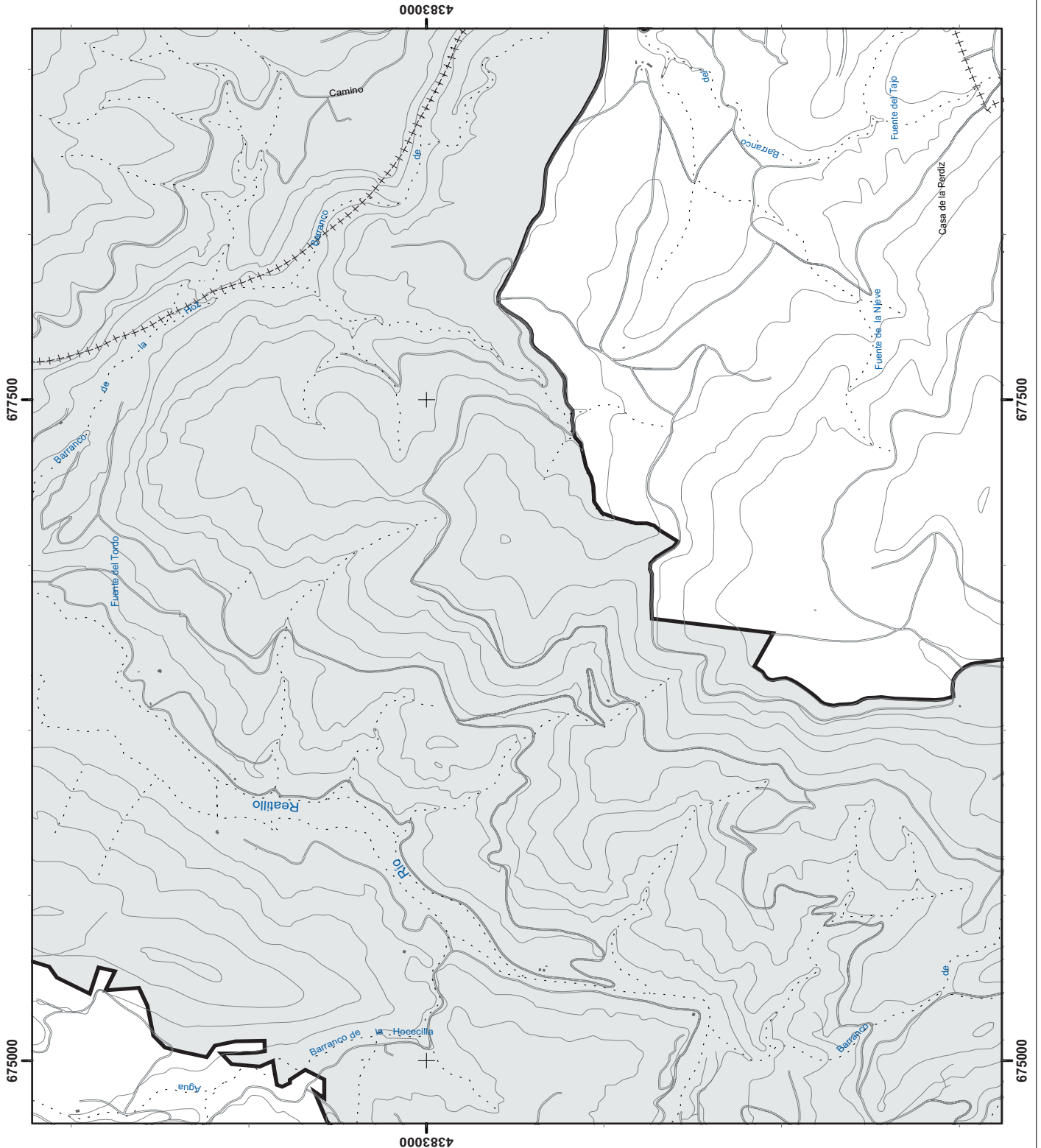

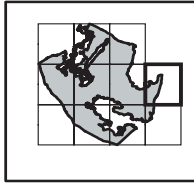
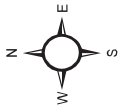

Ámbito del
Parque Natural

ANEXO: Ámbito del Parque Natural
de Chera - Sot de Chera

| | | | | | |
|-----------|----------|---------|----------|--------|---------------|
| Nº Plano: | 11 de 11 | Escala: | 1:20.000 | Fecha: | enero de 2007 |
|-----------|----------|---------|----------|--------|---------------|

GENERALITAT VALENCIANA
CONSELLERIA DE TERRITORI I HABITATGE

